BARAJUL PENTRU DIVIZIA B

O întrecere pasionantă

- ● 8 ECHIPE ASPIRĂ LA PATRU LOCURI ÎN DIVIZIA B
- ● MÎINE, LA BUCUREȘTI ȘI LA CLUJ, ARE LOC PRIMA ETAPĂ
- ● AZI, ȘEDINȚE TEHNICE

Mîine, la București și Cluj, începe o întrecere care timp de o săptămînă va reține atenția amatorilor de fotbal: barajul pentru calificarea în divizia B. La aceste 2 turnee participă campioanele celor 8 serii ale diviziei C: cîștigătoarele seriilor I—IV, la București, și ale seriilor V—VIII, la Cluj. Dintre cele 8 aspirante doar 4 vor primi „pașapoartele" pentru divizia secundă (2 de fiecare grupă).

La ora actuală, cele patru formații care vor evolua la București și-au încheiat pregătirile. Trei dintre ele, Știința Bacău, Metalul Plopeni și Metalul Tîrgoviște s-au antrenat în ultima săptămînă la București sau în împrejurimile Capitalei. Jucătorii de la Știința Bacău au jucat chiar pe gazonul unde vor debuta mîine în competiție, pe stadionul Politehnica. Metalul Plopeni a susținut joi, în compania Voinței București, un ultim meci de verificare. În schimb, jucătorii de la I.M.U. Medgidia au făcut antrenamente zilnice pe propriul teren. Antrenorul Tudor Mihai s-a preocupat, în același timp, ca unii dintre elevii săi să-și refacă potențialul fizic. Vineri dimineață, echipa I.M.U. Medgidia a sosit în București.

Azi dimineață, delegații, antrenorii și jucătorii celor 4 echipe vor participa la o ședință tehnică. Arbitrii partidelor vor fi cunoscuți cu o oră înainte de începerea partidelor.

Și acum, iată programul primei etape:

- *Stadionul Giulești*, ora 10: Metalul Plopeni — Metalul Tîrgoviște;
- *Stadionul Politehnica*, ora 10: Știința Bacău — I.M.U. Medgidia.

În orașul de pe malurile Someșului

Cluj, 4 (prin telefon). Disputa pentru promovarea în divizia B (în urma barajului ce începe duminică și va continua în zilele de 9 și 13 iulie) este așteptată cu legitim interes. La baraj participă echipele CHIMIA FĂGĂRAȘ, MINERUL ANINA, ȘTIINȚA PETROȘANI și OLIMPIA SATU MARE. Patru echipe dornice ca în toamnă să se alinieze la startul diviziei B. Care din ele vor reuși să ocupe cele două locuri vacante? Greu de dat un răspuns acum în preajma începerii confruntării. Răspunsul definitiv îl vom afla de-abia peste o săptămînă, mai precis după etapa a 3-a a barajului. La ora actuală, trei din cele 4 competitoare au sosit la Cluj: Minerul Anina, Chimia Făgăraș și Olimpia Satu Mare. Știința Petroșani urmează să sosească sîmbătă (n.r. azi). Dintre echipele sosite, Minerul Anina a și efectuat o ședință de pregătire joi pe stadionul Clujeana, iar a doua o va face azi, sîmbătă, pe stadionul Municipal. Va fi un antrenament de acomodare, pe gazonul unde va susține duminică primul joc. Echipele Chimia Făgăraș și Olimpia Satu Mare au efectuat și ele antrenamente, dar... în secret. N-am reușit să aflăm locul unde s-au pregătit. Chimia, care este cantonată la cabana Făget, la 4 km de Cluj, se pare că a folosit condițiile naturale ale peisajului. Dacă pentru meciurile de duminică au fost stabilite terenurile și orele, pentru următoarele două etape ale barajului, de miercuri 9 iulie și duminică 13 iulie, orele de disputare și stadioanele urmează a fi cunoscute după ședința tehnică de sîmbătă seara.

Programul de duminică 6 iulie:

- *Stadionul Municipal*, ora 10: Olimpia Satu Mare — Minerul Anina;
- *Stadionul Clujeana*, ora 10: Chimia Făgăraș — Știința Petroșani.

V. MOREA
coresp. principal

ANCHETA NOASTRĂ ÎN MARILE CENTRE SPORTIVE

FINAL
DE
SEZON

sportul la Constanța

● Campionate bine organizate, dar nivelul lor mai lasă de dorit ● Preocupări pentru schimbul de mîine ● Cît mai multe terenuri simple

Microstatistică

Jucători legitimați	1 050
Secții afiliate	41
Antrenori	22 (5 cu normă întreagă, restul cu ora)
Terenuri	23
Instructori	19

Pasiunea locuitorilor bătrînului Tomis pentru fotbal este bine cunoscută. Aproape de fiecare dată cînd Farul evoluează pe cochetul stadion „1 Mai", tribunele sale de piatră sînt luate cu asalt, devenind neîncăpătoare. În ultimul an, sufragiile microbiștilor s-au îndreptat și spre aspiranta la prima „scenă" — Portul, la meciurile acesteia asistînd numeroși spectatori. Dar, să încercăm — în cadrul anchetei noastre — o retrospectivă mai largă asupra fotbalului constănțean...

PIRAMIDA FOTBALISTICĂ DINTRE DUNĂRE ȘI MARE

În campionatele divizionare participă echipele: Farul în „A", Portul Constanța în „B", I. T. Constanța, Electrica Constanța, I.M.U. Medgidia, Cimentul Medgidia, Marina Mangalia și Ideal Cernavodă în „C". Deci, opt formații din județul dintre Dunăre și Mare, cu o activitate competițională bine definită de-a lungul întregului an, formînd o piramidă și avînd la bază campionatul județean, la care participă 16 formații. De asemenea, în acest an a fost organizat un campionat al municipiului Constanța (16 echipe).

La ora actuală, aceasta-i piramida fotbalului constănțean. Ea a fost ridicată și prin munca entuziastă și anonimă a componenților Comisiei județene de fotbal.

„Campionatul județean — ne spunea tov. N. Bruckner, secretarul Comisiei — **n-a primit prea mult sprijin."** Cu toate acestea, el s-a desfășurat fără perturbări, în special în retur, pentru că din toamnă o echipă (Marina Mangalia) s-a retras. Lupta pentru șefie a fost dusă de 5—6 formații, care sînt de valori apropiate. Celelalte echipe s-au zbătut să ocupe un loc pe la mijlocul clasamentului. Aceeași situație o întîlnim și în campionatul municipal. În această competiție nivelul este mediocru datorită și condițiilor materiale precare ale asociațiilor. Pe de altă parte, lipsa unor terenuri simple, de antrenament, îngreunează procesul de instruire a sportivilor.

PREZENT ȘI VIITOR

Pe ce treaptă se va situa fotbalul de aici? Iată o problemă ce se află în centrul preocupărilor activiștilor sportivi. Și ca rezultatele să apară cît mai curînd au fost luate unele măsuri, printre care și organizarea unor campionate rezervate juniorilor (cu 16 echipe) și copiilor (cu 10 echipe). În municipiul Constanța s-a mai desfășurat și o competiție rezervată liceelor și școlilor profesionale (3 serii, cu 25 de echipe).

În aceste întreceri, un cuvînt greu au avut formațiile centrului de copii și juniori Farul, care colecționează an de an tricourile de campioni județeni. De creșterea viitorilor fotbaliști se ocupă patru antrenori calificați. În ultimul timp, șase juniori au fost promovați în echipa de tineret a Farului. Girip (18 ani), Simion (19 ani), Vanea (17 ani), Grămoșteanu (16 ani) și Spau (18 ani) sînt cîțiva dintre tinerii cu perspectivă ce vor putea fi, în curînd, promovați în echipa de seniori.

Dar, strădaințele antrenorilor nu găsesc întotdeauna ecoul dorit. Este adevărat că juniorii și copiii, în număr de 90, au — în prezent — la dispoziție echipament corespunzător, dar terenul pentru desfășurarea activității este necorespunzător (teren redus, acoperit de zgură). Rezolvarea este așteptată cu nerăbdare de mult timp, cu toate că ea... există de fapt. De ce? Pentru că în spatele vestiarului stadionului „1 Mai" a fost amenajat un teren cu gazon pe care, în prezent, fac antrenamente rugbyștii. Aceștia îl folosesc doar 8 ore pe săptămînă. În rest, nimeni n-are voie să intre pe el!?! Față de o asemenea situație, orice discuție este de prisos...

Este cunoscut faptul că mulți antrenori nu doresc să lucreze la echipele de copii și juniori. Cauzele sînt multiple. Una însă merită dezbătută. Aceea a stimulării celor ce pregătesc și promovează elemente tinere. O asemenea situație o găsim și la Constanța. Vom lua un singur exemplu, pe antrenorul Trancă. Acesta a ridicat mulți fotbaliști, printre care și pe Antonescu — actualmente jucător de bază al Farului. Cu ce-a fost stimulat antrenorul Trancă? Se pare că nici măcar cu o strîngere de mînă din partea acelora care aveau datoria morală să o facă... Și atunci, mai poate mira pe cineva faptul că unii antrenori, cu calități de a învăța fotbalul pe copii, preferă să se ocupe de o echipă modestă, fără perspectivă de a promova într-o categorie superioară sau să nu facă nici măcar acest lucru? Probabil că acesta-i motivul ce i-a determinat pe majoritatea foștilor componenți ai Farului care au abandonat activitatea competițională să plece din oraș sau să nu activeze ca antrenori.

Cu toate aceste greutăți, există mult optimism. O contribuție însemnată la crearea acestei atmosfere a adus-o campionatul republican rezervat școlilor generale. **„La competiție au participat 187 de școli din județ și 31 din municipiu** — ne-a informat prof. Mircea Nicolau, inspector școlar de specialitate. **Aceste cifre reflectă preocuparea pentru fotbal existentă în mediul școlar. Majoritatea directorilor de școli sprijină legitimarea elevilor la secțiile de fotbal ale asociațiilor sportive".**

REALIZĂRI, PROIECTE...

Revedem planul de măsuri al comisiei pentru anul '69. Conducătorii fotbalului județean își propuseseră să sprijine asociațiile pentru întărirea secțiilor de fotbal, să reactiveze unele centre prin organizarea de competiții locale și, în special, să lărgească baza materială prin amenajarea de terenuri simple.

Fiecare punct al planului a însemnat o prevedere bine chibzuită, care să ducă la angrenarea într-o activitate organizată a majorității localităților din județ. La jumătatea anului, bilanțul poate fi socotit satisfăcător. La **Hîrșova** și **Ciobanu** se întîlnesc patru formații, reînnodind astfel o competiție locală, abandonată anul trecut. În calendarul competițional figurează, în lunile iunie-august, organizarea unor întîlniri devenite tradiționale: „Cupa consiliului sindical" — ediția a II-a, „Cupa pionierului" — ediția a III-a și „Cupa tineretului de la sate". Membrii comisiei județene s-au deplasat și la Ovidiu, unde au reorganizat secția de fotbal a asociației Munca. În ceea ce privește baza materială au fost făcuți cîțiva pași. La Hîrșova (asociația Pescarul) și Medgidia (asociația C.F.R.) amatorii de fotbal au la dispoziție terenuri amenajate în această primăvară. Și la clubul Știința și asociația Portul din Constanța au început lucrările la construirea unor terenuri care în curînd vor putea fi folosite.

O altă latură a activității comisiei județene de fotbal (președinte Agop Aram) a constituit-o dezbaterea în plenul ei a diferitelor probleme ale competițiilor, printre care organizarea campionatului școlar și pregătirea echipelor divizionare pentru retur. Multe ședințe au fost consacrate discutării contestațiilor și abaterilor din campionatul județean.

FOTBAL — FĂRĂ ANTRENORI?

Cele 41 de echipe — care activează în competiții oficiale — sînt pregătite de 22 de antrenori (3 avînd categoria I, 7 a II-a și 12 — a III-a) și de 19 instructori. Situația nu-i de loc îmbucurătoare dacă ținem seama că în prezent se ocupă de îndrumarea unor echipe doar 4 absolvenți ai I.E.F.S. cu specialitatea fotbal. Dintre foștii jucători, cîțiva au devenit antrenori. Merită să amintim numele lui Tudor Mihai (antrenor la I.M.U. Medgidia) și Ambruș (Cimentul Medgidia), care au format o serie de jucători, iar în acest an echipele lor au obținut rezultate bune. În ceea ce privește roadele foștilor jucători Florescu și Hașoti (fostul și, respectiv, actualul antrenor al Portului Constanța) sînt cunoscute. Ei au reușit să alcătuiască o formație redutabilă care, în campionatul recent încheiat, a jucat un rol de seamă, fiind chiar la un pas de a cîștiga seria I a diviziei B.

Cu cîteva flori, însă, nu se face primăvară. Numărul scăzut de antrenori cu o bună calificare se răsfrînge negativ, firesc, în procesul de instruire, determină calitatea fotbalului practicat. **„Nivelul campionatului județan — ne spunea E. Hașoti — este mai scăzut în comparație cu anii trecuți. Îmi amintesc că pe vremea cînd jucam într-o echipă din campionatul județean Constanța erau cîteva formații puternice, ce practicau un fotbal mai bun".**

★

De-a lungul anilor, multe forțe și energii au fost cheltuite, uneori chiar risipite, în scopul ca orașul Constanța să aibă o echipă „mare" în prima divizie. Calea pe care s-a mers pentru crearea acestei formații este binecunoscută. Aproape în fiecare sezon, cîte 2—3 vedete, mai toate aflate la apusul carierei, au luat drumul litoralului. Promovările de elemente locale în prima garnitură a Farului au fost adevărate zile de sărbătoare. Această practică a dus — într-un timp — la situația, de loc plăcută, ca interesul față de fotbal în rîndurile tinerilor constănțeni să scadă, iar antrenorii să lucreze pentru salariu, neinteresîndu-i rezultatele activității lor.

Se pare că în ultima vreme practica amintită mai înainte a fost abandonată. Privirile diriguitorilor fotbalului din județ se îndreaptă mai des spre propria grădină și se ocupă cu mai multă atenție de tinerele talente, ajutîndu-le să urce treptele măiestriei sportive, ca în curînd reprezentantele lor în campionatele divizionare să fie formate numai din localnici. Preocupările gospodărești tot mai evidente ale comisiei județene și ale celorlalte foruri sportive, de a mări numărul antrenorilor cu o pregătire temeinică, al echipelor, precum și al terenurilor simple, sînt de bun augur.

De altfel, toate eforturile sînt concentrate spre îndeplinirea unui vechi deziderat: fotbalul constănțean să fie de bună calitate, iar echipa de seniori a Farului să imite performanțele juniorilor din anii 1962 și 1963!

Pompiliu VINTILĂ

ÎNTR-UN NUMĂR VIITOR:
sportul la Bacău

Azi, la Constanța, în „nocturnă"

FARUL — SLOVAN BRATISLAVA

„Cupa Litoralului '69" programează astă-seară o nouă partidă. De data aceasta, cîștigătoarea „Cupei Cupelor", formația cehoslovacă Slovan Bratislava (în formație completă) va juca cu divizionara A — Farul Constanța. În primul meci, cu Portul, din formația lui Slovan au lipsit cunoscuții internaționali Venczel, Horvath, Iosef și Jan Capkovik și Cvetler. În seara aceasta, Slovan va alinia „11"-le de bază, adică: **Venczel — Szlocha, Horvath, Hrdlika, Hrivnak, Fillo, Iosif Capkovik, Cvetler, Moder, Jokl, Jan Capkovik.**

Partida va începe la ora 20,30.

Pavlovici la Politehnica București?

După cîte sîntem informați, ex-internaționalul bucureștean CORNEL PAVLOVICI, care în ultimul campionat a făcut parte din echipa Petrolului — și căruia clubul ploieștean s-a declarat de acord să-i dea dreptul de a juca la altă formație — se află în tratative cu divizionara B **Politehnica București.**

La Petrolul: pleacă Moldoveanu, vine Mitroi (Rapid)...

Președintele clubului Petrolul, Nicolae Pantilie, ne-a înștiințat că în sezonul viitor — între alte schimbări pe care conducerea clubului le va opera în cadrul lotului de jucători (se va renunța, cu siguranță, la serviciile unor jucători mai vîrstnici) — echipa ploieșteană va beneficia, după toate probabilitățile, de aportul rapidistului **Mitroi**, dar va fi lipsită de serviciile extremului stînga, **Moldoveanu**, care și-a exprimat dorința de a juca la Politehnica Iași.

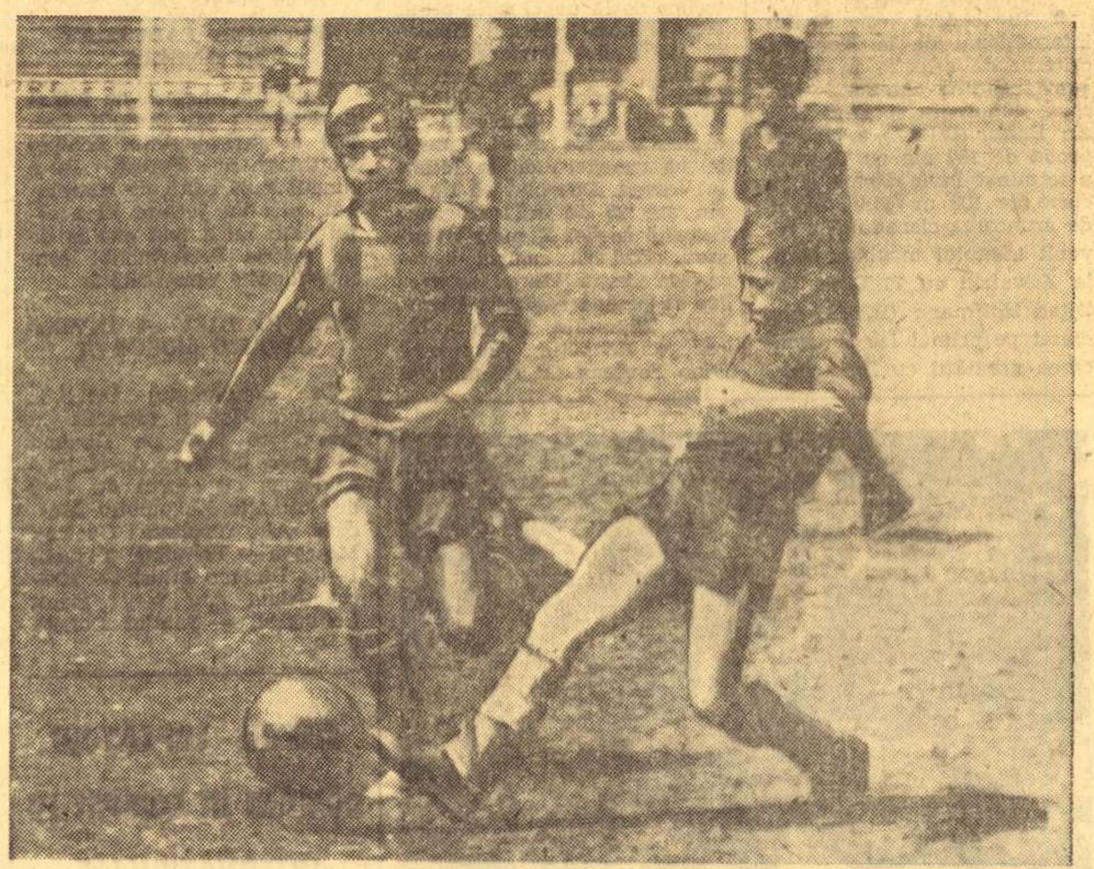

Vacanța prilejuiește multe bucurii copiilor. Desigur, printre acestea se află și sportul cu balonul rotund. Turneul echipelor centrelor de copii este un bun prilej de a arăta că multe din secretele fotbalului au fost dezlegate de ei. În aceste zile, formațiile Rapid I și II, Dinamo, Progresul, Steaua, Centrul „23 August" (cu trei echipe) se întrec pentru a desemna pe cea mai bună dintre ele.

Pînă acum, cea mai în formă s-a dovedit a fi prima echipă a Centrului „23 August".

În imagine, un aspect din meciul pe care această formație l-a susținut cu Progresul. Scor 7—0 pentru Centrul „23 August" I.

Text și foto: T. MACARSCHI

Barometrul transferărilor

Pînă ieri, la ora prînzului, la biroul de transferări al F. R. Fotbal a fost înregistrată (și aprobată) o singură cerere — cea a lui Augustin Deleanu (Politehnica Iași) pentru Dinamo București. Eventualele „mutații" probabile au continuat să ne sosească prin intermediul... telefonului fără fir.

Astfel, un transfer posibil este al ieșeanului Lupulescu la Rapid. Jucătorul ieșean mai este însă solicitat și de echipa campioană, U.T.A. Arădenii sînt în tratative și cu Petrovici, de la Politehnica Timișoara.

Cornel Drăgușin este fair!

„Mândoiu nu este vinovat de retrogradarea Progresului!" — aceasta este declarația pe care ne-a făcut-o ieri antrenorul alb-albaștrilor.

Bravo, antrenorului! Fără comentarii).

„U" CLUJ ȘI POLITEHNICA IAȘI ÎN FINALA CAMPIONATULUI DE JUNIORI

BRAȘOV, 4 (prin telefon). Vineri după-amiază, stadionul Tineretului a găzduit ultimele două partide ale seriilor turneului final al campionatului de juniori. În meciurile desfășurate azi, cel mai important joc a fost cel dintre Electroputere Craiova și Politehnica Iași, de al cărui rezultat depindea primul loc în seria a II-a. Partida dintre aceste două echipe s-a încheiat cu victoria netă a studenților ieșeni, care au ocupat astfel primul loc în serie.

Dar, să spicuim cîteva secvențe din cele două meciuri:

Ș. S. BRAȘOV — DINAMO BUCUREȘTI 1—0 (1—0). Tinerii brașoveni au acționat mai hotărît decît la prima lor evoluție. Ei au jucat cu mult curaj și au organizat mai bine acțiunile ofensive: în același timp, s-au apărat ermetic, anihilind orice tentativă a bucureștenilor de a înscrie. Victoria realizată de elevii brașoveni este, pe cît de prețioasă, pe atît de meritată. Zestrea realizată în min. 15, la o frumoasă intervenție cu capul a atacantului Tampa, a reușit să fie menținută pînă la sfîrșitul partidei, în ciuda insistențelor depuse de Dinamo. În plus, brașovenii au meritul de a nu se fi apărat exagerat și de a fi inițiat numeroase acțiuni periculoase, avînd ocazia să majoreze scorul, ratînd și un penalty în min. 65, prin Sasu. A arbitrat bine C. Oprică - Brașov.

POLITEHNICA IAȘI — ELECTROPUTERE CRAIOVA 4—1 (2—1). Ieșenii, mult mai maturi în joc decît reprezentanții Craiovei, au realizat turul de forță de a cîștiga partida la un scor care să le asigure primul loc în serie și dreptul de a candida la șefia campionatului. Elevii antrenorului Tr. Iordache au „zburdat" în cea mai mare parte din timp, au creat faze clare și au marcat goluri frumoase. Craiovenii au ripostat doar în prima repriză, cînd au reușit să se mențină pe picior de egalitate cu cîștigătorii seriei. Repriza secundă aparține aproape în întregime studenților ieșeni.

Au marcat: Dănilă (min. 4), Ailoaiei (min. 35, 48), Amarandei (min. 50), respectiv Ciudeanu (min. 27). A arbitrat bine O. Calugherovici-Brașov.

Duminică, de la ora 14, pe stadionul Tineretului, vor avea loc partidele: Dinamo București — Electroputere (loc 5—6), Metalul — Ș. S. Brașov (loc 3—4) și „U" Cluj — Politehnica Iași (loc 1—2).

C. GRUIA - coresp. principal

CLASAMENTE

Seria I

1. „U" Cluj	2	2	0	0	4—1	4
2. Ș.S. Brașov	2	1	0	1	2—3	2
3. Dinamo Buc.	2	0	0	2	0—2	0

Seria a II-a

1. Poli. Iași	2	1	1	0	5—2	3
2. Metalul Buc.	2	1	1	0	2—1	3
3. Electroputere Cv.	2	0	0	2	1—5	0

LICĂ, CODREA ȘI IONESCU — SCOȘI DIN LOTUL LUI „U"

Clubul sportiv Universitatea Cluj ne informează în legătură cu abaterile disciplinare săvîrșite de jucătorii de fotbal Dumitru Lică, Gheorghe Codrea și Octavian Ionescu — abateri care au făcut, recent, obiectul rubricii „Faptul divers" din ziarul „Scînteia",

„Secția de fotbal, convocată în ședință extraordinară în ziua de 28 iunie, s-a arătat deosebit de afectată de cele întîmplate — fapte care adumbresc apropiata sărbătorire a aniversării semicentenare a clubului și sînt în totală discordanță cu etica sportivă. În consecință, s-a hotărît scoaterea din lotul echipei a jucătorilor respectivi pînă la clarificarea situației".

FOTBAL ȘCOLAR

IERI, O SINGURĂ ÎNVINGĂTOARE: ȘCOALA GENERALĂ NR. 7 ROMAN

Meciul care a reținut cel mai mult atenția în ziua a treia a turneului final de fotbal al „cravatelor roșii" a fost cel dintre formațiile Școlilor generale nr. 193 București și nr. 10 Galați. După felul cum evoluaseră în primele două zile, se părea că micii fotbaliști bucureșteni vor obține și de data aceasta o victorie facilă. Mai ales că, pînă atunci, adversarii nu se prea văzuseră.

Și totuși lucrurile s-au petrecut cu totul altfel. Fotbaliștii gălățeni au atacat de la primul fluier al arbitrului, dominînd insistent în prima repriză și înscriind o dată prin Cilibiu (min. 17). La reluare jocul s-a echilibrat, intervenind egalarea. A adus-o același excelent Aelenei (min. 50). Apoi, fotbaliștii de la 193 au reușit — la capătul unei perioade de ușoară dominare — să preia conducerea. Autorul golului — Catrina (min. 55). Nu au trecut însă decît trei minute și din nou s-a produs egalarea, prin Stamate.

În general, meciul a fost plăcut, deși — față de jocurile precedente — lidera de pînă acum, echipa Școlii generale nr. 193, a jucat mai șters. A condus bine Șt. Constantinescu.

Tot un rezultat de egalitate a fost consemnat și în partida dintre Șc. generală nr. 3 Sighișoara și Șc. generală nr. 6 Reșița: 1—1 (1—1). Scorul reflectă fidel raportul de forțe de pe teren. Partida s-a desfășurat într-un ritm lent, cu faze confuze. Realizatori: Günther (min. 6) pentru Sighișoara și respectiv Eizert (min. 29). Bun arbitrajul lui D. Predescu.

Fotbaliștii de la Șc. generală nr. 7 din Roman au obținut o frumoasă victorie în fața colegilor lor de la Șc. generală nr. 12 Arad, cu 3—1 (0—0). După aspectul echilibrat al primei reprize, nu se putea anticipa acest rezultat. Numai că în repriza secundă fotbaliștii romașcani au forțat ritmul, înscriind prin Stoica (min. 36), Ene (min. 56) și Alexiu (min. 58). Elevii din Arad au marcat golul de onoare prin Croitoru (min. 57). Corect arbitrajul lui S. Rădulescu.

ȘTIRI... ȘTIRI... ȘTIRI...

În ultima sa ședință, Comisia centrală de competiții și disciplină a F. R. Fotbal NU A RATIFICAT hotărîrea clubului Steagul roșu de suspendare a jucătorului Alecu.

★

Într-un meci amical internațional, divizionara C U.M. Timișoara a învins cu 2—0 (1—0) echipa Zorka Subotica. Golurile timișorenilor au fost înscrise de Iancu (min. 43) și Pop (min. 64).

Mîine, pe Giulești: RAPID (tineret) — SALZGITTER (R. F. a Germaniei)

Echipa de tineret a Rapidului susține mîine pe stadionul Giulești o întîlnire amicală internațională în compania selecționatei de tineret a orașului Salzgitter (R. F. a Germaniei). În „11"-le rapidist vor evolua între alții Strat, Rămureanu, M. Stelian, Bujor și Adam.

Partida va începe la ora 11,45.

Știința Ciulnița — campioana județului Ialomița

Federația română de fotbal a analizat desfășurarea campionatului județului Ialomița și a declarat campioană județeană echipa Știința Ciulnița. Prin această hotărîre au fost infirmate deciziile luate de Consiliul județean pentru educație fizică și sport Ialomița privind omologarea rezultatelor unor partide.

În faza a doua a barajului pentru promovarea în divizia C va participa Știința Ciulnița, echipă care va întîlni pe Laromet București.

Loto-Pronosport

Publicăm programul concursului Pronosport nr. 28 din 13 iulie 1969 în vederea documentării participanților asupra meciurilor incluse în programul de concurs: I: Flacăra Moreni — Prahova Ploiești; II: Poiana Cîmpina — I.R.A. Cîmpina; III: Caraiman Bușteni—Carpați Sinaia; IV: Șoimii Buzău—Petrolul Berca; V: Petrolistul Boldești — Metalul Buzău; VI: Colorom Codlea—Unirea Cristur; VII: Victoria Tg. Jiu—Electroputere Craiova; VIII: Minerul Motru — Progresul Strehaia; IX: Victoria Caransebeș — Minerul Bocșa; X: Furnirul Deta-C.F.R. Timișoara; XI: U. M. Timișoara — C.F.R. Arad; XII: Victoria Călan—Minerul Deva; XIII: A. S. Cugir — Minerul Ghelar.

Nu uitați! Astăzi este ULTIMA ZI în care vă mai puteți completa și depune buletinele pentru concursul Pronosport de duminică 6 iulie 1969.

Amănunte în privința meciurilor din concurs le puteți găsi în Programul Loto-Pronosport de marți 1 iulie a.c.

LOTO

Numerele extrase la tragerea din 4 iulie 1669

EXTRAGEREA I: 89 83 46 41 37 81 70 15 23 60 43 13.

FOND DE PREMII: 606.110 lei.

EXTRAGEREA a II-a:
86 70 83 27

FOND DE PREMII: 332.564 lei.

UNDE MERGEM?

AZI

BASCHET. Teren Floreasca (în caz de ploaie, în sala Floreasca), de la ora 19, meciul internațional feminin România — Cuba.

POLO. Ștrandul Tineretului, de la ora 19: România — Ungaria (juniori).

ÎNOT. Ștrandul Tineretului, de la ora 16: etapa pe Capitală a campionatelor naționale.

MÎINE

VOLEI. Sala Giulești, de la ora 18: Selecționata sindicală a Capitalei — Burevestnik Leningrad (feminin).

FOTBAL. Stadionul Giulești, ora 10: Metalul Plopeni — Metalul Tîrgoviște, ora 11,45: Rapid (tineret) — Selecționata de tineret a orașului Salzgitter (R. F. a Germaniei); stadionul Polithenica, ora 10: Știința Bacău — I.M.U. Medgidia.